YECLA

1. Santuario del Castillo.
2. Museo Mariano de las Fiestas Patronales.
3. Yacimiento Arqueológico Hins Yakka.
4. Paso de la Bandera.
5. Mirador de la Iglesia Vieja.
6. Iglesia de la Asunción o Iglesia Vieja.
7. Arco de los Reyes Católicos.
8. Hornacina de San Blas.
9. Mercado Central. Auditorio Municipal Juan Miguel Benedito Rodriguez y Torre del Reloj. Estucos de Párraga.
10. Casa de los Arcos. Oficina Municipal de Turismo.
11. Ayuntamiento y Antiguo Palacio de los Alarcos.
12. Basílica de la Purísima o Iglesia Nueva.
13. Antiguo Casino Primitivo. Escuela de Música.
14. Edificio de la Caja de Ahorros.
15. Palacio de los Ortega. Casa Municipal de Cultura y Museo Arqueológico Cayetano de Mergelina.
16. Iglesia del Hospitalico.
17. Iglesia del Niño Jesús.
18. Antiguo Edificio de Cazadores.
19. Teatro Concha Segura.
20. Palomar.
21. Jardín y Parque de la Constitución.
22. Ermita de San Roque.
23. Iglesia de San Francisco.
24. Capilla y Camarín de la Virgen de las Angustias.
25. Cruz de Piedra.
26. Sendero Azul Yecla Valora y Mirador de La Molineta
27. Edificio Bioclimático Yecla Valora. Espacio Joven. Servicio Municipal de Deportes.
28. Cementerio Eclesiástico de Yecla.
29. Polideportivo José Ortega Chumilla.
30. Complejo Deportivo Municipal Juan Palao.
31. Ermita de San Nicolás.
32. Jardín de García Lorca.
33. Campo Municipal de Fútbol La Constitución.
34. Iglesia de San José Artesano.
35. Iglesia y Convento de Monjas Concepcionistas.
36. Mercado de San Cayetano.
37. Hospital Virgen del Castillo.
38. Feria del Mueble de Yecla.
39. Parque del Cespín.
40. Fuente de los Leones.
41. Jardín de Morterico.
42. Iglesia de San Juan.
43. Muro de los Aguadores.
44. Chimenea Industrial.
45. Plaza de Toros de Yecla. Museo Taurino de Yecla.
46. Jardinico de las Pencas.
47. Plaza de la Concordia.
48. Peñón de Santa Bárbara.
49. Plaza del Músico Oliver.
50. Ermita de Santa Bárbara.

Jose Azorín 2021

C/ABAD JOSÉ SOLA
C/SAN FERNANDO
C/MAZARRÓN
C/LA UNIÓN
C/BARCELONA
C/SAN NICOLÁS
C/CARAVACA
C/RAMÓN GÓMEZ DE LA SERNA
C/MIGUEL PUCHE BAUTISTA
C/1º DE MAYO
C/TERESA DE JORNET
C/MOLINO
C/INFANTE DON JUAN MANUEL
C/GENERAL CABANELLAS
C/TRINQUETE
C/MAESTRO YUSTE
C/ZAPLANA
AVDA. DE MURCIA
C/PADRE LASALDE
C/ABARÁN
C/TOTANA
C/ALGEZARES
C/DE LA MOLINETA
C/RAMBLA DE ALGEZARES
C/SAN PEDRO
C/ABANILLA
C/MEDIODÍA
C/CONCEPCIÓN
C/SAN ISIDRO
C/ALCALDE J. SPUCHE
C/SAN FERNANDO
C/SAN CRISTÓBAL
C/CRUZ DE PIEDRA
AVDA. PABLO RUIZ PICASSO
C/ARCIPRESTE ESTEBAN DÍAZ
C/ESPERANZA
C/ANTONIO MACHADO
C/INFANTA Mª TERESA
C/CURA IBÁÑEZ
C/CERVANTES
C/HISTORIADOR MIGUEL ORTUÑO
C/MAESTRO MORA
C/SAN RAMÓN
C/MIGUEL HERNÁNDEZ
AVDA CRUZ ROJA
C/FRANCISCO CASTAÑO
C/CARRETERA DE VILLENA
RM-424 (Yecla-Pinoso) y conexión con A-33 (Murcia-Yecla)
C/DE LA RAMBLA
C/IBERIA
C/SAN JOSÉ
C/SAN ANTONIO
C/NUMANCIA
C/SAN PASCUAL
C/SAN RAMÓN
C/SAN FRANCISCO
C/MIGUEL GOLF
C/DON LUCIO
C/VINAROZ
AVDA. LITERATO AZORÍN
C/DOCTOR FLEMMING
C/GENERACIÓN DEL 27
C/ARQUITECTO JUSTO MILLÁN
C/FÁBRICAS
C/NUMANCIA
CAMINO REAL
C/ESCUELAS PÍAS
C/ALCALDE PACHECO
C/CÉSAREO GIMÉNEZ-MESTRE
C/VICTOR FERRANDO CAMPOS
C/MARTÍN MARTÍ FONT
C/FAUSTO SORLANO
C/DONANTES DE SANGRE
C/MARIANO YAGO
AVDA. DE LA FERIA
RM-425 (Yecla-Villena)
AVE
C/VALENCIA
N-344 (Almería-Valencia, C-3223 por Jumilla y Yecla).
C/PERALES
C/GERONA
C/ALAMEDA
C/PÍO BAROJA
RM-426 (Yecla-Almansa)
AVDA. DE CÓRDOBA
C/NARCISO YEPES
C/HISTORIADOR COSME GIL
C/PÍO BAROJA
C/ESPAÑA
C/HOSPITAL
C/CORREDERA
C/CABAÑERAS
C/FORTE
C/MARTÍNEZ CORBALÁN
C/ERCILLA
C/QUEVEDO
C/LA ROSA
C/BLAS IBÁÑEZ
C/CASTILLO
C/FILIPINAS
C/PUERTO RICO
C/CASAS ALTAS
C/CUBA
C/SAN BARTOLOMÉ
C/SAN FELIPE
C/JUMILLA
C/SALSIPUEDES
C/EPIFANIO IBÁÑEZ
C/DEL NIÑO
C/JUAN ORTUÑO
C/PIZARRO
C/PINTOR AGUIRRE
C/SANTA BÁRBARA
C/COLÓN
C/HIJAS DE LA CARIDAD
C/PASCUAL AMAT
C/ALFARERÍA
C/ALFÉREZ MAESTRE
C/PELIGROS
C/CARLOS III
C/DEL ÁNGEL
C/SAN JUAN
C/CUESTA
C/FRANCISCO AZORÍN
C/SAN LUÍS
C/PINTOR A. QUILEZ
C/LEPANTO
C/ HERNÁN CORTÉS
C/MAGDALENA
AVDA. DE LA PAZ
C/ RASILLO
AVDA. DE LA LIBERTAD
C/PONIENTE
C/TETUÁN
C/ALGECIRAS
C/PULPILLO
C/PINTOR JUAN ALBERT
C/DOCTOR ANTONIO ORTEGA
C/PARROCO JOAQUÍN MARTÍNEZ G.
C/HISTORIADOR GIMÉNEZ RUBIO
C/ANTONIO ORTEGA
C/MINERVA
C/AURORAS
C/ALBORADA
C/AGUILAS
C/CASTILLAREJOS
C/CATEDRÁTICO EMILIO SOLANO
C/POETA MANUEL GARCÍA SORIANO
C/PINTOR P. MARCO
AVDA DE FUENTE ÁLAMO
RM A-78 (Yecla-Montealegre del Castillo)
RM-404 (Yecla-Fuente Álamo, Albacete)
C/SERRATILLAS
C/RAMBLIZO
C/BAILÉN
C/MONDÚVAR
C/PEÑÓN
C/JUAN XXIII
C/MADRID
C/SAN ANTÓN
C/JUAN SEBASTIÁN ELCANO
PLAZA MÚSICO OLIVER
C/GRAL. ANTONIO LORENZO GAITÁN
PLAZA DE LA CONCORDIA
PASEO EL BARCO DE AVILA
C/FUENSANTA
C/IGLESIA
C/CRISTO
C/PARRAS
C/FORTUNA
C/NORIERA
C/SEBASTIÁN PÉREZ
C/CARNICERÍA
C/GRANADA
C/ÁFRICA
C/OLIVO
C/SALIENTE
C/DEL CERRO
C/SAN CRISTOBAL
C/SAN ROQUE
C/DEL CARMEN
C/ESPÍRITU SANTO
C/ESPÍRITU SANTO
C/ISABEL LA CATÓLICA
C/ISABEL LA CATÓLICA
C/ISABEL LA CATÓLICA

RESEÑA HISTÓRICA DE LA CIUDAD

«**Yecla es ciudad de remotísimos orígenes**», aseguraba el afamado escritor José Martínez Ruiz '**Azorín**'. No en vano, hace más de 6.000 años que estas tierras acogieron a los primeros pobladores y fue en la cueva del **Monte de los Secos** donde se hallaron los primeros r**estos humanos y de cerámica decorada** con la concha del cardium edule, pertenecientes al periodo **Neolítico**.

Yacimientos arqueológicos por el término de Yecla confirman la **actividad humana desde la Prehistoria hasta la época medieval**, con hallazgos excepcionales como las cazoletas, petroglifos y pinturas rupestres del **Monte Arabí**, la Estela de la Rosa de los Vientos de **Tobarrillas**, la colección de esculturas del santuario ibérico del **Cerro de los Santos**, el busto del emperador Adriano de la villa romana de **Los Torrejones**, el lagar de la **Fuente del Pinar** o el ajuar doméstico de la casa Nº 5 de la madina y la fortaleza islámica de **Hisn Yakka** en el **cerro del Castillo**. El declive de este poblado por la conquista cristiana motiva que a partir del siglo XII la población se vaya asentando en la otra ladera del cerro, actual ubicación de la ciudad de Yecla.

El siglo XV es tiempo de crecimiento poblacional y desarrollo económico, gracias a los privilegios derivados de su condición de **villa de realengo**, con vinculación directa a la Corona de Castilla. Durante el siglo XVI, Yecla vive una etapa de expansión y tranquilidad social; se construyen el **Ayuntamiento y el Pósito** y se finaliza la **Iglesia de la Asunción** o **Iglesia Vieja**, que constituyen el nuevo centro cívico de la villa, y aparece el cultivo de la vid, de tanta importancia en la economía local.

El siglo XVII ve descender la población, por la emigración, las guerras, las epidemias y las hambrunas, que se traduce en la decadencia de la villa, aunque también se evidencia la expansión urbanística con una trama de **calles rectas y largas**, visible aún en la ciudad actual, y las tradicionales celebraciones en honor a la **Purísima Concepción**, origen de las **Fiestas Patronales de Yecla**.







La recuperación de la villa se percibe durante todo el siglo XVIII, con el aumento demográfico, el cultivo de **cereal, vid y olivo** en nuevas parcelas de labranza y las ventajas comerciales de la **feria franca** otorgada por real privilegio. La construcción de la **Iglesia Nueva** se inicia en este siglo, gracias al empeño, la fe y la voluntad del pueblo de Yecla. El auge de la religiosidad popular se refleja también en la construcción de la **Capilla y Camarín de la Virgen de las Angustias**, que costea la Venerable Orden Tercera Franciscana, cuya imagen titular es obra del escultor imaginero **Francisco Salzillo**.

La vida en Yecla tras la Guerra de la Independencia es de miseria y desgracia, azotada también por el cólera y el bandolerismo; pero avanzado el siglo XIX vuelve una etapa de prosperidad y auge económico, principalmente por las exportaciones de vino.

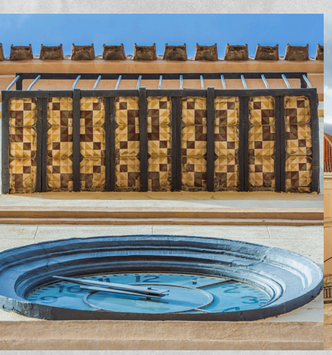



Se construyen en este periodo el **Teatro Concha Segura, la iglesia del Niño Jesús, el Casino Primitivo y la Plaza de Toros**, también se finaliza la **basílica de la Purísima** y se planean infraestructuras como el **Muro de los Aguadores, el Matadero Municipal y la Lonja (hoy Auditorio Municipal)**. Además, se edifica la iglesia y convento de clausura de monjas concepcionistas y el **asilo de ancianos desamparados**, costeados por el cura-obispo **Ibáñez Galiano**. Se otorga a Yecla el título de Ciudad (1878) y de Excelentísimo para su Ayuntamiento (1867).

Con el siglo XX, crece la población y se va progresando económicamente. El paréntesis de tragedia y extremismos de la Guerra Civil dio paso a décadas de necesaria reconstrucción social y productiva. Muchas familias yeclanas se vieron abocadas a la emigración, aunque el carácter emprendedor de los yeclanos generó un **proceso de industrialización** centrado en el **sector del mueble y tapizado** que, junto a la **elaboración de vinos** y otras actividades como la **fabricación de calzado** han dado prestigio y celebridad a la ciudad de Yecla.

EL MUEBLE EN YECLA:
OFICIO, INDUSTRIA Y COMERCIO

El 15 de junio de 1950 se ponía la primera piedra de la **Cooperativa Obrera de Muebles Esteban Díaz de Yecla**. Sus 4.000 metros cuadrados de superficie la convirtieron entonces en la industria de mobiliario más grande de España. El proceso de fabricación en cadena desarrollado en la COMED, el diseño y calidad de sus productos y el novedoso sistema de comercialización consiguieron el respeto de los mercados de toda España. La COMED fue una iniciativa del arcipreste José Esteban Díaz, cuyo temperamento emprendedor se considera el **germen de las iniciativas empresariales del sector del mueble yeclano**. Sin embargo, varias décadas antes, la fabricación de muebles en Yecla ya había arraigado en los talleres e industrias de carpinteros y ebanistas de apellidos tan yeclanos como Azorín, Chinchilla, García Soriano, Mora Parra, Villanueva...

La primera y más arraigada de esas iniciativas fue la organización del **Primer Salón del Mueble Local**, celebrado en 1961 en el antiguo Colegio de Escuelas Pías y reconocido a día de hoy como el **certamen ferial más veterano del sector del mueble en España**, con **todas las ediciones celebradas de forma ininterrumpida** (solo la pandemia del COVID-19 ha motivado su suspensión durante dos años seguidos).

La **Feria del Mueble de Yecla** y sus sucesivas ampliaciones son el exponente de la proyección de la ciudad de Yecla como entidad industrial, donde **tallistas, tapiceros, carpinteros, pulimentadores y artesanos han convivido con diseñadores, ingenieros y operarios altamente cualificados**, produciendo muebles de calidad, adaptados a todos los estilos, gustos y necesidades de los compradores nacionales e internacionales.

Este desarrollo industrial ha generado en Yecla **el mayor parque profesional de proveedores para el sector del mueble y la madera**, tanto en materias primas como en tecnología y servicios auxiliares.

En Yecla, el mueble representa también un **objetivo comercial**. El municipio destaca por su alta concentración de **exposiciones y tiendas de venta de mobiliario**, con vendedores especializados en el mundo de la decoración y el interiorismo, y una gran aportación para la economía local.




A. Alonso

RUTA DEL VINO DE YECLA,
UN LUGAR DE EXPERIENCIAS

Yecla hunde sus **raíces en la viticultura y la elaboración de vinos**, actividades que han marcado su paisaje, su cultura y la personalidad de sus gentes.

Este vínculo ancestral de los pobladores yeclanos con el cultivo de la vid motivó la creación de la **Asociación Ruta del Vino de Yecla**. Integrada por **bodegas, alojamientos, restaurantes, comercios, empresas de ocio temático, almazaras y bares de vinos**, los 37 establecimientos asociados presentan a lo largo del año una oferta turística diversa y especializada, con paquetes enoturistas, visitas a bodegas y almazaras, fiestas enogastronómicas en la calle, catas de vino y de aceite, visitas para conocer el repertorio monumental de la ciudad, concursos, exposiciones, conciertos y otros muchos **eventos relacionados con el mundo del vino**.

De la mano del **Enoturismo, Ruta del Vino de Yecla representa la acogida, la cercanía y el atractivo de un destino turístico de interior**. Una experiencia que rememora el origen de la cultura del vino en este territorio y toda una oportunidad para descubrir el patrimonio cultural, los parajes naturales y la gastronomía local, con la ventaja del producto de proximidad y la colaboración con el tejido empresarial local y regional.


R. Medina

CALENDARIO ANUAL DE FESTIVIDADES Y OTRAS CELEBRACIONES

Enero
Reyes Magos.
San Antón.

Febrero
San Blas.
Carnaval.
Cuaresma Cultural.
Carrera Popular Memorial El Calero

Marzo
Ruta del Vino y la Tapa.
Rogativas al Cristo del Sepulcro.

Abril
Semana Santa *(Declarada de Interés Turístico Regional)*.
Romería de San Marcos.

Mayo
Galardón Fandango de Yecla.
Fiestas de San Isidro (*Declaradas de Interés Turístico Nacional*).
Feria del Mueble de Yecla.
Feria de Muestras y Oportunidades /Feria Oulet.

Junio
Fiestas Patronales de Raspay.
Corpus Christi.
Triatlon Ciudad de Yecla.

Julio
Envero de la Monastrell.
Verano en Danza

Agosto
San Roque.

Septiembre
Fiesta de la Vendimia y
Festival de Folclore Ciudad de Yecla.
Feria de Septiembre.
Open Nacional de Tenis.
Yecla Quest Salón de Ocio y Cultura Alternativo.

Octubre
Yecla Jazz Festival.
Día de la Bicicleta.
Marcha Carche-Arabí.
Batalan Yecla. Salón de Ocio y Cultura Alternativa.

Noviembre
Día Mundial del Enoturismo: Noche Tinta y Maratón Enoturista.
Santa Cecilia.

Diciembre
Fiestas de la Virgen (*Declaradas de Interés Turístico Nacional*).
Cross Fiestas de la Virgen.
Concurso de Belenes.







Fotografías cedidas por: Asociación de Mayordomos de la Purísima Concepción, Cabildo Superior de Cofradías Pasionarias y Federación de Peñas de San Isidro.

CONTACTOS DE INTERÉS

Servicios Municipales

Ayuntamiento de Yecla
968 75 41 00
yecla.es

Servicios Culturales y Educativos

Casa Municipal de Cultura: Biblioteca Pública, Archivo Histórico y Museo Arqueológico Cayetano de Mergelina.
968 79 09 01
museoarqueologicodeyecla.org

Escuela de Música de la Asociación de Amigos de la Música de Yecla.
968 75 24 85
amigosmusica.com

Santuario del Castillo.
968 79 00 95

Servicios Deportivos y de Ocio

Servicio Municipal de Deportes.
968 75 21 90
yecla.es/deporte-educacion-y-juventud

InformaJoven. Espacio Joven.
968 79 48 76
espaciojovenyecla.com

Cine PYA.
601 35 57 26
cinepya.com

Servicios Médicos

Hospital Virgen del Castillo.
968 71 98 00

Servicio de Urgencia de Atención Primaria-SUAP.
968 75 04 21

Consultorio de Raspay.
Cita previa: 968 22 82 50

Emergencias.
1 1 2

Servicios de Seguridad

Policía Local de Yecla.
968 79 33 11

Comisaría de Policía Nacional.
968 71 90 78 - 968 75 13 02

Puesto de la Guardia Civil.
968 71 80 11 - 968 79 11 05

Parque de Bomberos.
968 75 11 12

Otros Servicios

Juzgado de Instrucción Nº 1.
968 75 11 91 - 968 75 12 22

Juzgado de Instrucción Nº 2.
968 75 28 34 - 968 75 28 35

Notarías.
968 79 10 19 - 968 79 06 81

Registro de la Propiedad.
968 79 06 86

Oficina de Correos.
968 79 00 37

Consejo Regulador de la DOP Yecla.
968 79 23 52 - 968 43 54 12

Feria del Mueble de Yecla.
968 79 07 76

Tanatorio - Crematorio Virgen del Castillo.
968 75 20 20 - 673 02 93 78

Tanatorio Arabí de Yecla.
616 71 44 11

PLANO TURÍSTICO

ES

YECLA
un lugar de sensaciones

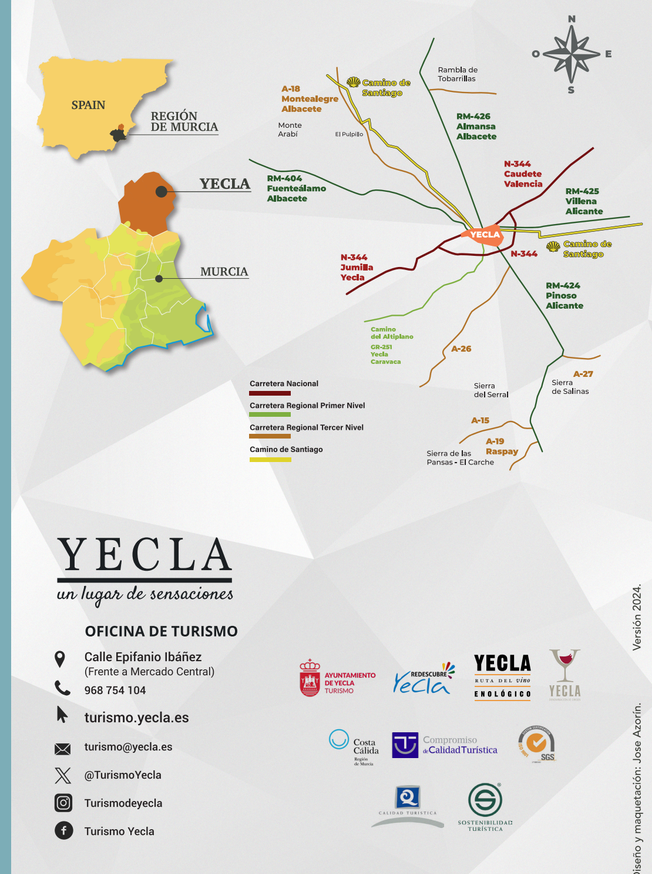

YECLA
un lugar de sensaciones

OFICINA DE TURISMO

Calle Epifanio Ibáñez
(Frente a Mercado Central)
968 754 104
turismo.yecla.es
turismo@yecla.es
@TurismoYecla
Turismodeyecla
Turismo Yecla

Versión 2024.
Diseño y maquetación: Jose Azorín.